

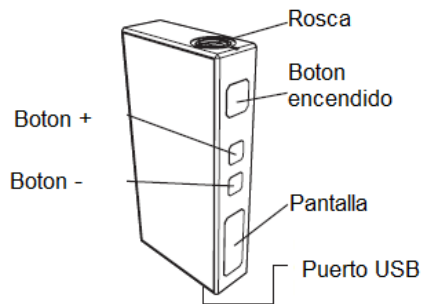

TOTALLY WICKED®

AURA

Aura batería



CS Tank

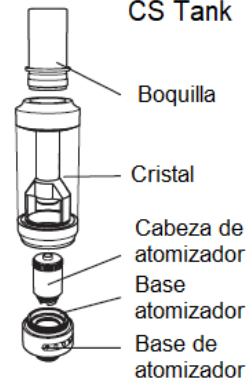

GUÍA DE INICIO RÁPIDO DE AURA

Si está familiarizado con el uso de cigarrillos electrónicos, siga la guía de inicio rápido a continuación para vaping en minutos:

- Cebear la cabeza del atomizador.
- Llenar el tanque.
- Encienda el Aura (5 clics del botón de encendido en menos de 3 segundos).
- Configure el Aura en 12 vatios.
- Presione el botón de encendido e inhale
- Cargue la batería (posiblemente no se envíe con una carga completa).

Las descripciones detalladas de estos pasos y más se proporcionan en la guía de usuario completa a continuación.

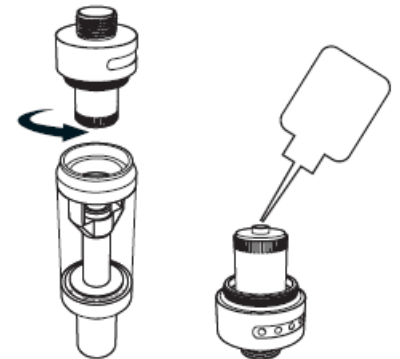

USANDO SU AURA - CEBADO

Cebado de la cabeza del atomizador

Retire el tanque de la batería de Aura, desenroscándolo de la base del tanque. Gire el tanque al revés, luego desatornillar la base del tanque, de la sección de vidrio del tanque principal, ponga 3-5 gotas de líquido en el interior de la resistencia, por el orificio central, para ayudar a que quede empapada antes del primer uso.

Llenar el tanque

Llena el tanque a través de una de las aberturas situadas a ambos lados del orificio central de aire. Tenga cuidado de no poner e-líquido en el orificio central.

Una vez lleno, rosca la base del tanque en la sección de vidrio del tanque luego rosque el tanque en la batería.

Nota: Después de cebear una nueva cabeza de atomizador y llenando el tanque se recomienda esperar 5 minutos antes de vapear para asegurar la cabeza del atomizador está completamente saturada de líquido.

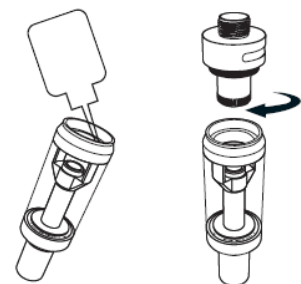

Vida útil de la cabeza del atomizador

Las cabezas de los atomizadores no duran para siempre, necesita ser reemplazado periódicamente. El tiempo para su reemplazo, puede variar de unos días a unas semanas, dependiendo de la potencia utilizada, la forma de vaping, el sabor y tipo de e-líquido utilizado. Un ligero sabor quemado, pérdida general de vapor o una reducción en la intensidad de sabor pueden ser indicadores de que la cabeza del atomizador requiere reemplazo.

Encendido y apagado

Enciende el Aura presionando rápidamente el botón de encendido cinco veces en menos de 3 segundos, la pantalla se activará indicando que el Aura ha sido encendido. Presionando rápidamente el botón de encendido cinco veces apagará el Aura, la pantalla se desactivará indicando que el Aura ha sido apagado

ESTABLECIENDO LA POTENCIA ADECUADA

La potencia de la batería Aura es ajustable y se puede configurar de 1-30 vatios.

La potencia que recomendamos es de 12 W para evitar que la cabeza del atomizador pueda quemarse prematuramente. Para establecer la correcta potencia, asegúrese de que el Aura esté encendido; luego sigue presionando el botón de ajuste - hasta que la pantalla muestre 12W. Por debajo de 12W de potencia produce menos Vapor y menos denso. Estableciendo el vataje demasiado alto puede conducir a un mal sabor; o incluso un sabor a quemado desagradable. Experimenta para encontrar tu potencia favorita, que generalmente esta entre 8W y 15W. Consejo: mantenga presionado cualquiera de los botones de ajuste para hacer rápidos cambios a la potencia Vaping. Mantenga presionado el botón de encendido mientras inhala el vapor, la pantalla mostrará un temporizador vape mientras el botón de encendido esta presionado.

Ajuste del flujo de aire

Si encuentras el flujo de aire demasiado abierto o demasiado apretado mientras vapeas, gira el anillo de control de flujo de aire en la base del tanque. Exponiendo más agujeros proporcionará más pase de aire. Menos agujeros restringirán el flujo de aire. Experimentar para encontrar tu preferencia

Nivel E-líquido

Para evitar que la cabeza del atomizador tenga el nivel adecuado y para evitar que quede seca y quemarse prematuramente, asegúrese que el nivel de e-líquido no caiga por debajo de la parte inferior de la sección de vidrio del tanque.

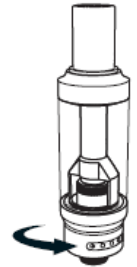

Protección de la cabeza del atomizador

Si el botón de encendido se mantiene pulsado durante más de 10 segundos, la pantalla mostrará "OVER 10S" y el Aura dejara de suministrar potencia al atomizador y no producira vapor.

Al soltar el botón de encendido se podra volver a operar para reanudar.

Cargando la batería

El Aura se carga conectando el puerto de carga en la batería a un puerto USB o adaptador de red adecuado con el cable suministrado. La pantalla se activará cuando el cable de carga se conecta por primera vez, y muestra un icono de batería animada mientras esta cargando. Una vez que la batería está completamente cargada la pantalla se apagará.

Reemplazar la cabeza del atomizador

Para reemplazar la cabeza del atomizador, desatornille el tanque de la batería de Aura. Dale la vuelta al tanque hacia abajo, luego desatornille la base del tanque de la sección de vidrio del tanque. Desatornilla el atomizador desde la base del tanque y reemplazar. Prepare la nueva cabeza del atomizador goteando 3-5 gotas de e-líquido en su agujero central. Vuelva a armar el tanque y vuelva a colocar el tanque en la batería de Aura.

Recordatorio: después de cebar un nuevo cabezal atomizador, se recomienda esperar 5 minutos antes comenzar a vapear para asegurar que la cabeza del atomizador esté completamente saturada de liquido.



Cambio de información en pantalla

Asegúrese de que el Aura esté encendido, luego presione y mantenga presionada la tecla + de ajuste al mismo tiempo hasta que la pantalla comience a parpadear. Una vez la pantalla parpadea, sigue presionando cualquiera de el botón de ajuste para alternar entre voltaje (V), contador de caladas (P), tiempo total vaping en segundos (S) o. Presione el botón de encendido para confirmar la selección.

Modo sigilo

Si el modo sigiloso está habilitado, la pantalla no se activará al presionar el botón de encendido para vapear. Tocando el botón de encendido activará brevemente la pantalla que le permite ver la configuración actual, la pantalla también se activa cada vez que los botones de ajuste se presionan para hacer cambios de potencia.

Para habilitar / deshabilitar el modo sigiloso, asegúrese de que el Aura está encendido; luego presione y mantenga el botón de encendido y el botón - al mismo tiempo, la pantalla mostrará "STEALTH ON" cuando está habilitado y "STEALTH OFF" cuando está deshabilitado.

Modo de bloqueo de teclas

El modo de bloqueo de teclas evita cambios accidentales de potencia. Si el bloqueo de teclas está habilitado, la pantalla mostrará "LOCK" si los botones de ajuste se presionan. No se pueden hacer ajustes de potencia hasta que se haya desactivado el bloqueo de teclas. Para habilitar / deshabilitar el bloqueo de teclas, asegúrese de que el Aura está encendido; luego presione y mantenga presionado ambos botones de ajuste al mismo tiempo, entonces la pantalla mostrará "LOCK" cuando está habilitado y "DESBLOQUEO" cuando está deshabilitado.

Girando la pantalla

Apaga el Aura, luego mantén presionado el botón - y el botón + al mismo tiempo para girar la pantalla 180 °.

Protección cortocircuito

Si se produce un cortocircuito en el atomizador, o la resistencia instalada está debajo de 0.6ohm la pantalla mostrará "ATOMIZER SHORT" y el Aura cortará la alimentación y no producirá vapor..

Al reemplazar la cabeza del atomizador podrá reanudar el vaping con normalidad. Para reemplazar la cabeza del atomizador siga los pasos descritos en REEMPLAZANDO LA CABEZA DEL ATOMIZADOR.

Si no se detecta la cabeza del atomizador, o la resistencia de las cabezas del atomizador excede de 3.0ohm; la pantalla mostrará "NO ATOMIZER" y el Aura no producirá ningún vapor. Asegúrese de que la cabeza del atomizador está montado y está completamente roscado en base del tanque, luego vuelva a colocar el tanque en la batería. Si el mensaje "NO ATOMIZER" continúa, reemplazando la cabeza del atomizador debería permitir que la operación normal se reanude. Para reemplazar la cabeza del atomizador siga los pasos descritos en REEMPLAZO DEL ATOMIZER.

PROTECCIONES

Protección de bajo voltaje

Para evitar dañar la batería, si la batería está por debajo de 3.3V, "LOCK" se mostrará en pantalla y el Aura cortará la corriente al atomizador, y no producirá vapor.

Cargue la batería siguiendo los pasos descritos en CARGAR LA BATERIA, esto desbloqueará el Aura permitiendo el funcionamiento normal.

Alerta de temperatura

Si la temperatura del Aura excede la máxima temperatura de operación segura, la pantalla mostrará "DEVICE TOO HOT" y el Aura no aplicará corriente al atomizador, ni producirá ningún vapor, déjelo reposar hasta que vuelva a su temperatura normal.

Limpieza y mantenimiento

La batería del Aura y la conexión del tanque pueden limpiarse con una servilleta de papel. El tanque CS Aura se puede limpiar quitándolo de la batería, desenroscando la base del tanque y luego quitar la cabeza del atomizador. Todo el tanque y la base ahora pueden limpiarse bajo el grifo de agua caliente. Seque el tanque completamente antes de volver a colocar la cabeza del atomizador en la base del tanque. Reensamble el tanque.

Nota: no intente limpiar la cabeza del atomizador con agua, No sumerja la batería del Aura en agua o permita que se moje.

Cabezales disponibles del atomizador

Si quieres probar vaping con aumento de potencia, producción de vapor y más flujo de aire, las cabezas de atomizador CS 0.75ohm están disponibles para comprar por separado. El CS 0.75ohm puede usarse de 14W a 25W y el CS. Mayor potencia requerirá más consumo de batería y es posible que la resistencia sea menor.

Nota: puede que necesite reducir la intensidad de nicotina de su e-líquido cuando vaping a mayor potencia.

Especificaciones

Batería Aura

Dimensiones: 77 mm (longitud)
x 37 mm (profundidad) x 15.0 mm (ancho).

Peso: 120g.

Capacidad de la batería: 1500mAh.

Modo de salida: Potencia variable.

Alcance de vatios: 1 - 30 vatios.

Rango de voltaje: 0.5 - 8.0 voltios.

Corriente de carga máxima: 2.0 amperios.

Tipo de rosca: 510 conexión.

Compatibilidad de resistencia del atomizador: 0.6ohm - 3.0ohm.

CS Aura Tank

Dimensiones: 15 mm (diámetro)

x 57 mm (largo).

Peso: 24g.

Capacidad del tanque: 1.8ml.

Tipo de atomizador: CS.

Tipo de rosca: 510 conexión.

Resistencia de la cabeza del atomizador: 1.5ohm.

Tipo de flujo de aire: Inferior - Inferior, ajustable.

Diámetro máximo de boquilla de recarga: 3,3 mm.

ALMACENAMIENTO DEL PRODUCTO Y PRECAUCIONES DE LA BATERÍA

- Guarde el e-cigarrillo Aura y sus accesorios lejos de los niños mientras no estén en uso.
- Utilice únicamente el cable de carga provisto.
- Deseche las baterías agotadas de acuerdo con la legislación correspondiente de su país.
- No cargue la batería en un ambiente húmedo o en temperaturas inferiores a 0 ° C o por encima de 45 ° C.
- No utilice el dispositivo a temperaturas inferiores a -10 ° C o superiores a 60 ° C.
- No lleve las baterías en un bolsillo o bolso con otros objetos metálicos.
- No intente reparar una batería defectuosa del Aura ya que son unidades selladas sin partes reparables. Las reparaciones intentadas anularán la garantía.

Información adicional del producto

No hay informes de efectos secundarios médicos con este producto. Si crees que experimentas un efecto secundario, por favor póngase en contacto con el fabricante.

Garantía





Los componentes de Aura tienen una garantía de 1 mes con la excepción de las cabezas atomizadoras por ser consumibles, disponen de una garantía de 1 día.

El cable USB suministrado tiene una garantía de 1 año. Si encuentra alguna pieza defectuosa dentro de este tiempo por favor póngase en contacto nuestro equipo de servicio al cliente, o con su tienda habitual.

CONTENIDO DEL KIT

- 1 x batería Aura
- 1 x tanque CS Aura
- 1 x cabeza del atomizador CS 1.5ohm (instalada)
- 1 x cable de carga USB
- 1 x manual de usuario

Fabricado en China bajo licencia
de Pillbox38 UK Ltd.
Stancilffe Street, Blackburn
Lancashire, BB2 2QR

 Tel 01254 692244
www.totallywicked-eliquld.co.uk
 Tel 1 (888) 761-9425
www.totallywicked-eliquld.com
 Tel 01803 942533
www.totallywicked-eliquld.de
 www.store-steam.com
Tel 34 986 271673

PILLBOX 38

AURA